

Il primo soccorso veterinario ed i nuovi obblighi derivanti dalle innovazioni al codice della strada introdotte con legge 120/2010

Aspetti legislativi ed organizzativi

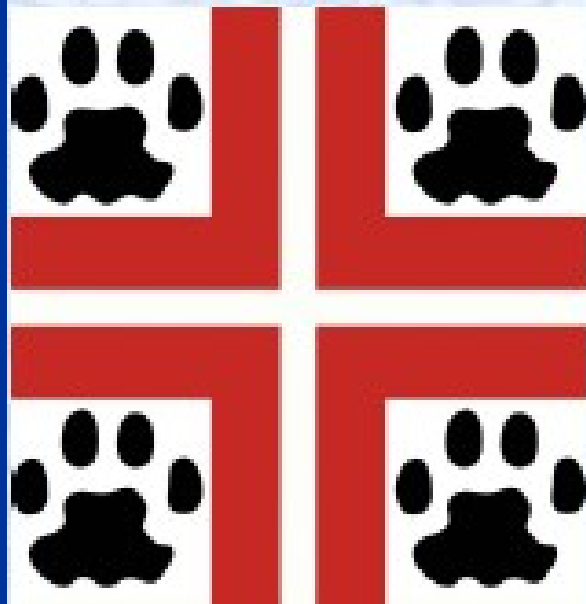



Le nuove disposizioni del Codice della strada (art. 31 L. 29/07/10, n. 120 “modifiche agli artt. 177 e 189 D.l.vo n. 285/92”)

prevedono:





1. estensione dei casi in cui
è consentito l'uso di dispositivi
acustici di allarme e lampeggianti
anche ai mezzi di soccorso per il
recupero degli animali o di
vigilanza zoofila, nei servizi urgenti
di istituto



2. nuovo obbligo per l'utente della strada coinvolto in incidenti con danno ad animali

- d'affezione,
- da reddito
- o protetti,





2. di porre in atto ogni misura idonea ad assicurare un tempestivo intervento di soccorso agli animali, pena l'irrogazione della sanzione amministrativa da 389,00 a 1.559,00 euro (o da 78,00 a 311,009).





In attesa dell'emanazione del decreto attuativo del Codice della strada da parte del Ministero delle Infrastrutture e dei Trasporti, manca:



1. una definizione riconosciuta dello stato di necessità in base al quale è ammesso il trasporto urgente di un animale incidentato anche su mezzo privato





2. l'individuazione dei servizi urgenti di istituto per i quali autoambulanze e mezzi di soccorso per il recupero degli animali e la vigilanza zoofila possano avvalersi lecitamente dei dispositivi acustici e luminosi già citati.



R E P U B B L I C A I T A L I A N A

Consiglio di Stato

Sezione Consultiva per gli Atti Normativi

Adunanza di Sezione del 26 luglio 2012

NUMERO AFFARE 07167/2012

OGGETTO:

Ministero delle infrastrutture e dei trasporti- Ufficio legislativo.

Schema di regolamento di attuazione dell'articolo 177, comma 1, del codice della strada, in materia di trasporto e soccorso di animali in stato di necessità;



Comunicato stampa LAV 29 luglio 2010

INCIDENTI CON ANIMALI: LA LAV SPIEGA LE POSITIVE NOVITA' E GLI OBBLIGHI PER IL SOCCORSO PREVISTI DAL NUOVO CODICE DELLA STRADA. COSA CAMBIA SULLE STRADE DELLE VACANZE, CONTRO L'ABBANDONO DEGLI ANIMALI. RICONOSCIUTO LO "STATO DI NECESSITA'" PER IL TRASPORTO DI ANIMALI FERITI. APPOSIZIONE DELLA PRIMA SIRENA CON LAMPEGGIANTE SU UN'AMBULANZA VETERINARIA

Comunicato stampa

La LAV ha quindi apposto all'ambulanza veterinaria "Pet soccorso" di Roma, il primo lampeggiante blu con sirena che gli permetterà di avere via libera dagli agenti del traffico e dagli automobilisti.



La Circolare del Ministero della Salute del 4 agosto 2010 richiama l'attenzione delle Autorità in indirizzo

16/08/2010 11:41 045-0075058
12/08/2010 15:34 +390412791374

SERV. VETERINARIO VR
SERV. VETERINARI R.V.

Ministero della Salute
DSSA
0014521-P-04/08/2010
11.08.2010

007007



Ministero della Salute
Direzione Generale della Sanità Animale e del
Farmaco Veterinario
UFF. VI - Benessere Animale
Unità Operativa Tutela Animali

Alle Regioni e Province autonome
Servizi Veterinari

AN/ANCI FAX 0668 009239
AN/ANPCI FAX 0694 987900

E p.c.

Al Comando Carabinieri per la tutela
della salute - NAS
FAX 06 59944209

OGGETTO: Approvata la Legge di modifica e integrazione del Decreto Legislativo n. 285/1992 - Codice della strada.

Si richiama l'attenzione delle Autorità in indirizzo sull'approvazione, in data 28 luglio 2010, della Legge in oggetto recante disposizioni in materia di sicurezza stradale. In particolare si evidenziano le modifiche relative al soccorso degli animali in caso di incidenti che li coinvolgono.

In base a tali modifiche è consentito l'uso di dispositivi acustici supplementari di allarme e segnalazione visiva a luce lampeggiante blu anche ai conducenti delle autoambulanze, dei mezzi di soccorso per il recupero degli animali o di vigilanza zoofila nell'espletamento dei servizi urgenti di istituto (articolo 177 del decreto legislativo n. 285/92 comma 1).

Viene, inoltre, stabilito l'obbligo di fermarsi ed attuare ogni misura idonea per un tempestivo intervento di soccorso agli animali che abbiano subito il danno, sia per l'utente della strada responsabile dell'incidente che per chiunque ne sia coinvolto (articolo 189 del decreto legislativo n. 285/92 comma 9-bis).

L'omissione del soccorso comporta l'irrogazione di sanzioni amministrative.

Dai suddetti nuovi adempimenti deriva l'inderogabile necessità di assicurare il servizio di reperibilità e pronto soccorso per animali da parte di tutte le Amministrazioni competenti.

Si invitano, pertanto, codeste Autorità a garantire il rispetto delle disposizioni vigenti e dare la massima diffusione alla presente nota.

IL DIRETTORE GENERALE
Get - Fi

Referente/Responsabile del procedimento:

SC S. Casoli tel 06.5994 2875
e-mail: s.casoli@esterzo@esterzo.it
T. Costantini tel 06.5994 2884
e-mail: t.costantini@esterzo@esterzo.it
P. R. Mazzoni tel 06.5994 4763
e-mail: p.mazzoni@esterzo.it

REGIONE DEL VENETO - GIUNTA REGIONALE
U.P. SANITA' ANIMALE E IGIENE PERSONALE

5 AGO 2010

142644



- *Regioni e Province Autonome,*
- *A.N.C.I.*
- *A.N.P.C.I.*
- *Comando Carabinieri NAS*



sull'obbligo di fermarsi ed attuare
ogni misura idonea per un
tempestivo intervento di soccorso
agli animali che abbiano subito il
danno.





- sia per l'utente della strada responsabile dell'incidente
- sia per chiunque ne sia coinvolto





La Circolare rammenta che l'omissione di soccorso comporta sanzioni amministrative

16/08/2010 11:41 045-8075058
12/08/2010 15:34 +390412791374

SERV. VETERINARIO VR
SERV. VETERINARI R.V.

Ministero della Salute
DSSA
0014521-P-04/08/2010
11.08.2010

007007



Ministero della Salute
Direzione Generale della Sanità Animale e del
Farmaco Veterinario
UFF. VI - Benessere Animale
Unità Operativa Tutela Animali

Alle Regioni e Province autonome
Servizi Veterinari

ALL'ANCI FAX 0668 009239
ALL'ANPCI FAX 0194 487900

E p.c.

Al Comando Carabinieri per la tutela
della salute - NAS
FAX 06 59944209

OGGETTO: Approvata la Legge di modifica e integrazione del Decreto Legislativo n. 285/1992 - Codice della strada.

Si richiama l'attenzione delle Autorità in indirizzo sull'approvazione, in data 28 luglio 2010, della Legge in oggetto recante disposizioni in materia di sicurezza stradale. In particolare si evidenziano le modifiche relative al soccorso degli animali in caso di incidenti che li coinvolgono.

In base a tali modifiche è consentito l'uso di dispositivi acustici supplementari di allarme e segnalazione visiva a luce lampeggiante blu anche ai conducenti delle autoambulante, dei mezzi di soccorso per il recupero degli animali o di vigilanza zoofila nell'espletamento dei servizi urgenti di istituto (articolo 177 del decreto legislativo n. 285/92 comma 1).

Viene, inoltre, stabilito l'obbligo di fermarsi ed attuare ogni misura idonea per un tempestivo intervento di soccorso agli animali che abbiano subito il danno, sia per l'utente della strada responsabile dell'incidente che per chiunque ne sia coinvolto (articolo 189 del decreto legislativo n. 285/92 comma 9-bis).

L'omissione del soccorso comporta l'irrogazione di sanzioni amministrative. Dai suddetti nuovi adempimenti deriva l'inderogabile necessità di assicurare il servizio di reperibilità e pronto soccorso per animali da parte di tutte le Amministrazioni competenti.

Si invitano, pertanto, codeste Autorità a garantire il rispetto delle disposizioni vigenti e dare la massima diffusione alla presente nota.

IL DIRETTORE GENERALE
Get - Fi

Referente/Responsabile del procedimento:

SC S. Casoli tel 06.5994 2875
e-mail: s.casoli@esterzo@estz.it
T. Cantamomi tel 06.5994 2884
e-mail: l.cantamomi@esterzo@estz.it
RA R. Mazzoni tel 06.5994 4763
e-mail: r.mazzoni@estz.it

REGIONE DEL VENETO - GIUNTA REGIONALE
U.P. SANITA' ANIMALE E IGIENE PERSONALE

5 AGO 2010

142644



La Circolare sottolinea
l'inderogabile necessità di
assicurare il servizio di reperibilità e
pronto soccorso per animali da
parte di tutte le Amministrazioni
competenti



A seguito della Circolare min. la Regione Veneto scrive ai Servizi Veterinari (12/08/2010)

16/08/2010 11:41 045-8878858 SERV. VETERINARIO VR PAG 81/82
12/08/2010 15:34 +390412791374 SERV. VETERINARI R.VF PAG 81/82

REGIONE DEL VENETO
giunta regionale

Data 12/08/2010 | Protocollo N° 438260 | Class. E.740.04.2 | Prati. | Fasc. | Allegati N° 1/00

Oggetto: Modifica ed integrazione del D.Lgs. 285/1992 - Codice della strada.
Trasmissione nota ministeriale.

FAX

Ai Sigg. Responsabili dei Servizi Veterinari
delle Aziende ULSS della Regione Veneto

LORO SEDI

In relazione all'oggetto, si comunica che dal 13 agosto p.v. entreranno in vigore le modifiche agli articoli 177 e 189 del D.Lgs. 285/1992, concernenti disposizioni in materia di mezzi di soccorso per il recupero degli animali o di vigilanza zoofila e di comportamenti in caso di incidenti con danni ad animali, approvate con Legge 120 del 29.07.2010.

A tal proposito si allega alla presente la Nota del Ministero della Salute 0014521-P-04/08/2010, in cui si evidenzia la necessità di assicurare il servizio di reperibilità e di intervento di soccorso agli animali che abbiano subito un danno da incidente.

Tenuto inoltre conto dei diversi Enti coinvolti dalla problematica e che la normativa vigente ben identifica nei Servizi Veterinari del SSM l'Autorità ufficiale competente in materia di salute e benessere animale, è inoltre opportuno che vengano definite più specificatamente le modalità per l'intervento ed il coordinamento delle attività di cui trattasi.

Distinti saluti.

Il Dirigente del Servizio
Sanità Animale, Igiene Allevamenti
e delle Produzioni Zootecniche
Dott. Michele Brichese
Michele Brichese

MB/fc

Servizio Sanità Animale, Igiene degli Allevamenti e delle Produzioni Zootecniche
Ufficio Pratiche Animali e Benessere
e-mail: sanita_animale@regione.veneto.it

Dirigente: Dott. Michele Brichese
Responsabile: Dott. SS Chiara Fabris
RM Web: www.regione.veneto.it

Telefono: 041/2791203
Telefono: 041/2791593
Fax: 041/2791230 - 184



REGIONE DEL VENETO

giunta regionale

Tenuto conto dei diversi

Enti coinvolti e che la normativa vigente ben identifica nei Servizi veterinari del SSN l'Autorità ufficiale competente in materia di salute e benessere animale è opportuno definire modalità per l'intervento e coordinamento delle attività.



20/08/2010

Richiesta chiarimenti

REGIONE DEL VENETO
giunta regionale

Data 20/08/2010 | Protocollo N° 447620 | Class.: E-740.04.2 | Prot. | Rec. | Allegati N°

Oggetto: Modifica ed integrazione del D.Lgs. 285/1992 - Codice della strada.
Richiesta chiarimenti.
FAX

Direzione Generale della Sanità Animale e del Farmaco Veterinario - Ministero della Salute

e p.c. Ai Sigg. Responsabili dei Servizi Veterinari delle Regioni e della P.A. di Trento e Bolzano

Ai Sigg. Responsabili dei Servizi Veterinari delle Az. ULSS della Regione Veneto

ORO SEDI

Con riferimento alla nota Vs. prot. 0014521-P-04/08/2010 relativa alle modifiche agli articoli 177 e 189 del D.Lgs. in oggetto, apportate con Legge 120 del 29.07.2010, si chiede cortesemente di poter avere un chiarimento rispetto alla dicitura "inderogabile necessità di assicurare il servizio di reperibilità e pronto soccorso per animali da parte di tutte le Amministrazioni competenti".

Ai sensi dell'Accordo tra il Ministro della salute, le Regioni e le P.A. di Trento e di Bolzano per la definizione dei requisiti strutturali, tecnologici ed organizzativi minimi richiesti per l'erogazione delle prestazioni veterinarie da parte di strutture pubbliche e private, del 26.11.2003, repertorio atti 1858, il servizio di pronto soccorso rientra nei requisiti essenziali per definire ed autorizzare un ospedale veterinario, pubblico o privato, così come indicato all'art.1, comma 2, lettera d):

"Per ospedale veterinario si intende la struttura veterinaria avente individualità ed organizzazione proprie ed autonome in cui vengono fornite prestazioni professionali da più medici veterinari generici o specialisti e nella quale è prevista la degenza di animali oltre e quella giornaliera, il servizio di pronto soccorso sull'arco delle 24 ore con presenza continuativa nella struttura di almeno un medico veterinario, i servizi di diagnostica di laboratorio. L'ospedale veterinario è dotato di direttore sanitario medico veterinario."

In allegato al sopraccitato documento viene inoltre disposto che nell'ospedale veterinario è obbligatoria la presenza di almeno un medico veterinario sull'arco delle 24 ore, e, tra i requisiti minimi strutturali, che vi sia anche un locale per il pronto soccorso. Tali requisiti non vengono invece richiesti per le altre tipologie di strutture veterinarie.

Relativamente a quanto riportato nel testo a modifica ed integrazione degli artt. 177 e 189 del D.Lgs. 285/1992, è opportuno sottolineare che il nuovo codice della strada prevede che sia in carico all'utente della strada, in caso di incidente comunque ricollegabile al suo comportamento, da cui derivi danno a uno o più animali d'affezione, da reddito o protetti, l'obbligo di fermarsi e di porre in atto ogni misura idonea alla situazione.

Segreteria Regionale Sanità e Sociale
Unità di Progetto Sanità Animale ed Igiene Alimentare
Dorsoduro, 3493 - 30125 Venezia

1

REGIONE DEL VENETO
giunta regionale

Le persone coinvolte in un incidente con danno a uno o più animali sono quindi obbligate ad assicurare ad attivare un tempestivo intervento di soccorso agli animali che abbiano subito il danno.

Tenuto conto che la legislazione vigente ben identifica nei Servizi Veterinari del SSN l'Autorità ufficiale competente in materia di salute e benessere animale, è altresì opportuno evidenziare che i Servizi Veterinari territoriali, eventualmente chiamati in caso di animali che abbiano subito un danno da incidente, provvedano, nell'ambito delle proprie attività di competenza e del servizio di reperibilità, già previsti da specifica normativa, ad un tempestivo intervento di primo soccorso con stabilizzazione delle condizioni degli animali.

Le valutazioni diagnostiche e prognostiche sull'animale, verranno affrontate caso per caso, nell'ambito delle disponibilità del SSN o di eventuali rapporti di convenzione con strutture private.

In considerazione di quanto sopra riportato, e delle diverse tipologie organizzative e di strutture veterinarie presenti nel territorio di competenza dei Servizi Veterinari locali, si propone pertanto che laddove nella Vs. sopraccitata nota viene riportata la dizione "pronto soccorso", si debba in realtà intendere un'attività di intervento e di primo soccorso dell'animale incidentato ad eventuale indotto, qualora ritenuto necessario, a valutazioni di tipo specialistiche.

Preso atto infine che diversi Enti, o, nell'ambito della professione veterinaria, diverse figure professionali, possono essere chiamati ad intervenire nella problematica di cui trattasi, a seconda che gli animali infortunati appartengano a specie selvatiche od esotiche, che siano animali domestici zootecnici o d'affezione, di proprietà o randagi, è inoltre opportuno che a livello centrale vengano definiti più specificatamente i compiti dei soggetti interessati e le modalità d'intervento e di coordinamento delle attività.

Distinti saluti.

Il Dirigente Regionale
Dott. Piero Vio
IL DIRIGENTE VICARIO
Dott. Michele Brichese
Michele Brichese

MB/1c

Servizio Sanità Animale, Igiene degli Allevamenti e delle Produzioni Zootecniche Ufficio Nutrizione Animale e Benessere E-mail: sanita_animale@regione.veneto.it	Dirigente Dott. Michele Brichese Responsabile: Dott. Enzo Chiaro Riboldi 041 5291300 www.regione.veneto.it	Telefono: 041/2791203 Telefono: 041/2791209 Fax: 041/2791330 - 1874
--	--	---

Segreteria Regionale Sanità e Sociale
Unità di Progetto Sanità Animale ed Igiene Alimentare
Dorsoduro, 3493 - 30125 Venezia

2





Quesito



REGIONE DEL VENETO

giunta regionale

Premesse

- Pronto soccorso = ospedale veterinario;
- Strutture + veterinario 24 h;
- Utente della strada  118
- Servizi veterinari  reperibilità



Quesito



REGIONE DEL VENETO

giunta regionale

Premesse

- Servizi veterinari in reperibilità

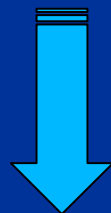

Primo soccorso
e stabilizzazione



Quesito



REGIONE DEL VENETO

giunta regionale

Premesse

- Servizi veterinari in reperibilità

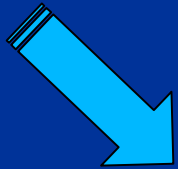

Primo soccorso
e stabilizzazione

- Valutare disponibilità SSN e eventuali convenzioni strutture private



Quesito



REGIONE DEL VENETO

giunta regionale

Proposte

- Sostituire la dizione “Pronto soccorso” con:
“Primo soccorso ed eventuale
inoltre a valutazioni di tipo
specialistiche”



Quesito



REGIONE DEL VENETO

giunta regionale

Preso atto che:

Diversi Enti e diverse figure professionali veterinarie possono essere chiamate ad intervenire a seconda che gli animali infortunati appartengano a specie:





Quesito



REGIONE DEL VENETO

giunta regionale

- selvatiche,
- esotiche,
- domestiche zootecniche,
- domestiche da affezione,
 - di proprietà
 - randagi

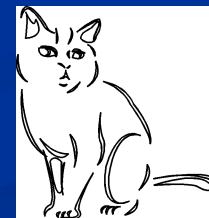
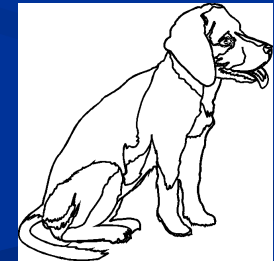
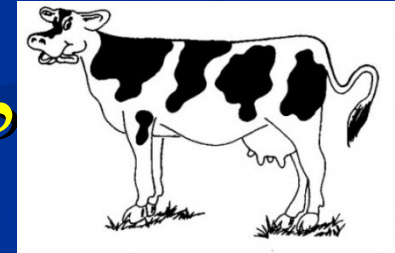
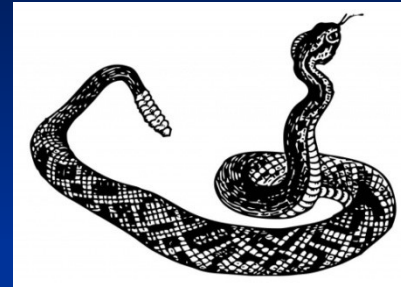
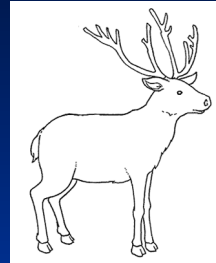



Quesito



REGIONE DEL VENETO

giunta regionale

È opportuno che a livello centrale vengano definiti :

- i compiti dei soggetti interessati;
- le modalità di intervento;
- le modalità di coordinamento delle attività



Sul territorio della Regione Piemonte è attivo il Servizio di Pronta Disponibilità dei Servizi Veterinari ASL per le emergenze di carattere istituzionale, ma non esiste un Ospedale Veterinario Pubblico con presenza di personale sanitario H24, strumenti, attrezzature etc.



Esiste una competenza dei
Servizi Veterinari ASL in materia di
soccorso degli animali feriti e/o
malati ?





Tutela del benessere animale

SI

Indagine epidemiologiche, diagnostica e provvedimenti di polizia veterinaria per malattie diffuse e zoonosi

SI

Prestazioni di cura agli animali (diagnostica, profilassi vaccinale, terapia clinica – chirurgica – ostetrica, riabilitazione ecc.)

NO

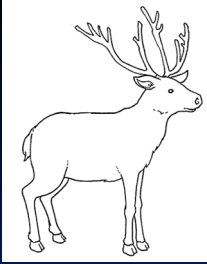

Per quanto concerne la fauna
selvatica omeoterma le
funzioni amministrative in materia
di protezione degli animali sono
chiaramente attribuite alle **Province**
(*art. 9 della Legge 11 febbraio 1992, n. 157*
‘Norme per la protezione della fauna selvatica
omeoterma e per il prelievo venatorio’)

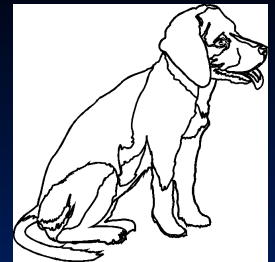

Relativamente agli animali
d'affezione di proprietà vigono gli
obblighi del detentore stabiliti
dall'*art. 3 della Legge regionale 26 luglio 1993,*
n. 34 "Tutela e controllo degli animali da
affezione".

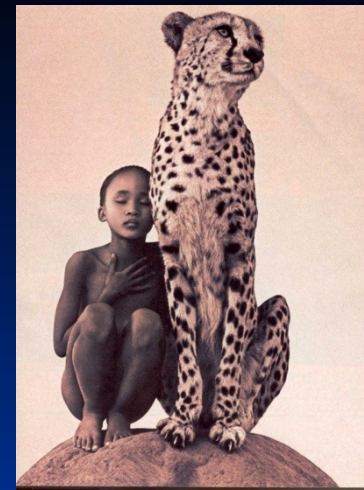
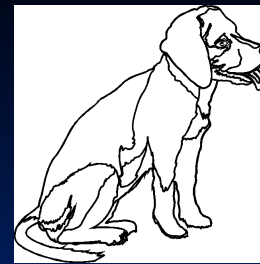
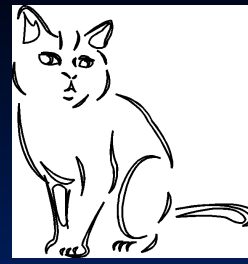

Per quanto si riferisce
agli animali domestici o che abbiano
acquisito abitudini della cattività
(ammansiti) vige il divieto di
abbandono stabilito dal vigente art.
727 del C.P.



In linea generale,
considerata la normativa
vigente, spetta comunque
al Sindaco la tutela delle
specie animali presenti allo
stato libero nel territorio
comunale





Relativamente ai
cani vaganti incidentati



vigono le norme già previste sulle
convenzioni tra Amministrazioni
comunali e gestori del Servizio di
cattura e custodia temporanea
cani vaganti.



Esiste un generico dovere

“etico” di assistenza sancito dall’art.

18 del Codice deontologico

FNOVI: il veterinario, nei casi di

urgenza, deve prestare le prime cure

agli animali nella misura delle sue

capacità e dello specifico contesto

...



... eventualmente anche
solo attivandosi per assicurare
ogni specifica ed adeguata
assistenza ...



La richiesta di una prestazione veterinaria ad un LP determina l'insorgenza di un rapporto contrattuale che, se concordato, ingenera anche i rispettivi obblighi.



In particolare è sempre obbligato al pagamento della prestazione colui che la richiede al medico veterinario, sia esso un privato o un agente o un'autorità pubblica.



E' pertanto facoltà del libero professionista esigere l'onorario come opporre eventuale rifiuto alla prestazione.





Si rende necessario che le Amministrazioni comunali, singole o associate, provvedano a stipulare apposite convenzioni per l'affidamento del servizio di primo e pronto soccorso veterinario su animali incidentati feriti e/o traumatizzati.



eventualmente estendendo
l'ambito delle convenzioni già in
atto in materia di randagismo
canino e/o integrando (quando
presenti) quelle per la gestione delle
colonie feline presenti sul territorio
comunale.



Si rimandano altresì alle
Amministrazioni provinciali le
analoghe competenze per la tutela
della fauna selvatica omeoterma.

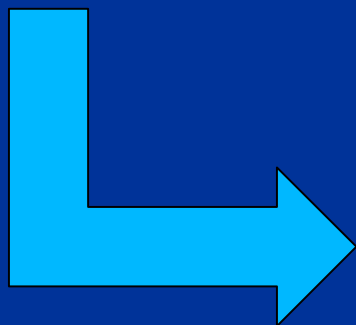



Definizioni

L'Accordo tra il Ministero / Regioni / Province Autonome definisce i requisiti strutturali, tecnologici ed organizzativi minimi richiesti per le strutture veterinarie pubbliche e private.



Ambulatorio veterinario

individualità ed organizzazione
propria ed autonoma che fornisce
prestazioni professionali (1 o +
medici veterinari, generici o
specialisti) senza il ricovero (+ che
giornaliero)



Ambulatorio veterinario

Qualora nell'ambulatorio operi più di un medico veterinario o il titolare della struttura non sia medico veterinario, deve essere nominato un direttore sanitario



Clinica veterinaria o casa di cura veterinaria

è prevista la degenza di animali oltre a quella giornaliera.





Ospedale veterinario

Sono previsti il servizio di pronto soccorso sull'arco delle 24 ore con presenza continuativa nella struttura di almeno un veterinario

e i servizi di diagnostica di laboratorio.





Mezzi di soccorso

Non sono ammesse strutture veterinarie mobili ad eccezione di quelle per il soccorso di animali feriti o gravi, utilizzate per lo svolgimento di attività organicamente collegate a una o più delle strutture previste ai punti precedenti.



Mezzi di soccorso

È consentito l'impiego di mezzi mobili da parte di ASL ed IZS se utilizzati per effettuare attività istituzionali ai sensi della vigente normativa.





Autoambulanze

La disciplina che regolamenta le autoambulanze fa riferimento al DM Trasporti 1/9/09, n. 137.

Non esiste una normativa specifica per le autoambulanze veterinarie





R E P U B B L I C A I T A L I A N A

Consiglio di Stato

Sezione Consultiva per gli Atti Normativi

Adunanza di Sezione del 26 luglio 2012

NUMERO AFFARE 07167/2012

OGGETTO:

Ministero delle infrastrutture e dei trasporti- Ufficio legislativo.

Schema di regolamento di attuazione dell'articolo 177, comma 1, del codice della strada, in materia di trasporto e soccorso di animali in stato di necessità;



Primo soccorso

L'insieme degli interventi, manovre o azioni, poste in essere da qualunque operatore non professionale che si trovi a dover affrontare un'emergenza sanitaria, in attesa dell'intervento di personale specializzato.



Pronto soccorso

E' l'intervento di emergenza operato da personale medico che utilizza le tecniche medico-chirurgiche disponibili. Gli obiettivi delle attività di pronto soccorso sono essenzialmente due:



Pronto soccorso

- 1) salvare la vita,
- 2) salvare la funzione (stabilizzare il paziente).

Per un tempo non superiore a 72 ore !



Proposta di “Capitolato per
l’affidamento del servizio di primo
soccorso e pronto soccorso
veterinario su animali incidentati
feriti e/o traumatizzati ed attività
connesse”



Prossima edizione
del
Manuale

**IL SOCCORSO
SUGLI ANIMALI INCIDENTATI**

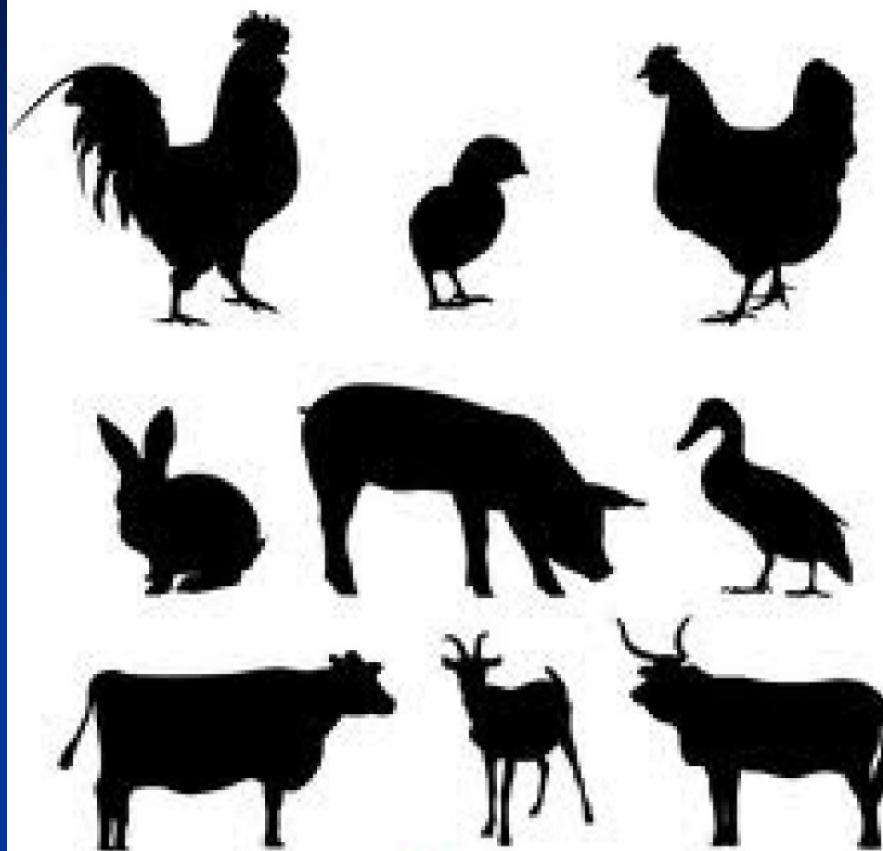

GUIDA PRATICA AL SERVIZIO

QUOTA DI ISCRIZIONE

Non prevista

DESTINATARI

Corso riservato a Medici Veterinari dipendenti delle ASL della Provincia di Torino.

PRIMA EDIZIONE riservata a:

- 4 veterinari dipendenti ASL TO1;
- 2 veterinari dipendenti PMPPV TO;
- 10 veterinari dipendenti ASL TO4;

SECONDA EDIZIONE riservata a:

- 6 veterinari dipendenti ASL TO5;
- 10 veterinari dipendenti ASL TO3;

MODALITA' DI ISCRIZIONE

Comunicazione alla Segreteria organizzativa da parte di ciascun Direttore di S.C. Veterinaria ASL (TO1 – TO3 - TO4 - TO5 - PMPPV TO) dell'elenco dei veterinari dipendenti esplicitamente individuati per la frequenza del corso.

Evento formativo organizzato
in collaborazione con:



Facoltà Medicina Veterinaria Grugliasco



Società Italiana di Medicina Veterinaria Preventiva

ORGANIZZAZIONE

DIRETTORE DEL CORSO

Dr. Vincenzo FEDELE

S.C. Epidemiologia Veterinaria e Servizio
Sovrazonale Veterinario - ASL TO3

SEGRETERIA SCIENTIFICA

Dr. Mario MARINO

S.C. Epidemiologia Veterinaria e Servizio
Sovrazonale Veterinario - ASL TO3
email: mmarino@asl10.piemonte.it
Tel. 0121 235456

SEGRETERIA ORGANIZZATIVA

Dr. Mario MARINO

Sig.ra Ermanna FALCO

Tel. 0121 235471

Fax 0121 235427

email: mmarino@asl10.piemonte.it

S.C. Epidemiologia Veterinaria e Servizio
Sovrazonale Veterinario - ASL TO3

 **A.S.L. TO3**
Azienda Sanitaria Locale
di Collegno e Pinerolo

Codice ECM 10572

**Il primo soccorso veterinario
ed i nuovi obblighi derivanti
dalle innovazioni al codice
della strada introdotte con
legge 120/2010**

PRIMA EDIZIONE 28-29-30 MAGGIO

SECONDA EDIZIONE 11-12-13 GIUGNO

Prima giornata presso Facoltà di
Medicina Veterinaria di Grugliasco Aula
CD3

Seconda e terza giornata presso Area
Formazione ASL TO3 – Stradale
Fenestrelle, 72 Pinerolo 2° piano



Al corso sono stati attribuiti 15 crediti ECM

Supporto integrativo DVD



Corso BLS veterinario per Laici_

Ore 08,30 – 09,00	Accreditamento partecipanti
Ore 09,00 – 11,00	BLS Introduzione al Basic Life Support nel cane Valutazione dello stato di coscienza del cane. Lo stato di shock. Valutazione delle funzioni vitali: respirazione ed attività cardiocircolatoria. Il paziente in arresto cardiocircolatorio e/o respiratorio
Ore 11,00 – 11,15	Pausa caffè.
Ore 11,15 – 13,00	Algoritmo di intervento in caso di arresto respiratorio Algoritmo di intervento in caso di arresto cardiocircolatorio.
Ore 13,00 – 14,00	Pausa pranzo.
Ore 14,00 – 14,45	Illustrazione tramite manichino delle corrette procedure per la ventilazione polmonare ed il massaggio cardiaco esterno.
Ore 14,45 – 17,00	Esercitazioni pratiche con manichino.
Ore 17,00 – 18,00	Discussione e domande relative alle attività pratiche svolte.

Corso BLS veterinario per Laici_

Ore 09,00 – 09,45	Traumatologia: cause e classificazione di ferite e traumi di varia natura nel cane.
Ore 09,45 – 10,30	Trattamento d'urgenza dei traumi: prima soccorso, fasciature e controllo delle ferite.
Ore 10,30 – 11,15	Tecniche di bendaggio ed illustrazione di un kit di primo soccorso.
Ore 11,15 – 11,30	Pausa caffè.
Ore 11,30 – 13,00	Ipotermia – colpo di calore – colpo di sole nel cane.
Ore 13,00 – 14,00	Pausa pranzo.
Ore 14,00 – 14,45	Illustrazione tramite manichino delle corrette procedure per le medicazioni e le fasciature nel cane
Ore 14,45 – 17,00	Esercitazioni pratiche con manichino.
Ore 17,00 – 18,00	Discussione e domande relative alle attività pratiche svolte.

CANE COSCIENTE

CANE NON COSCIENTE

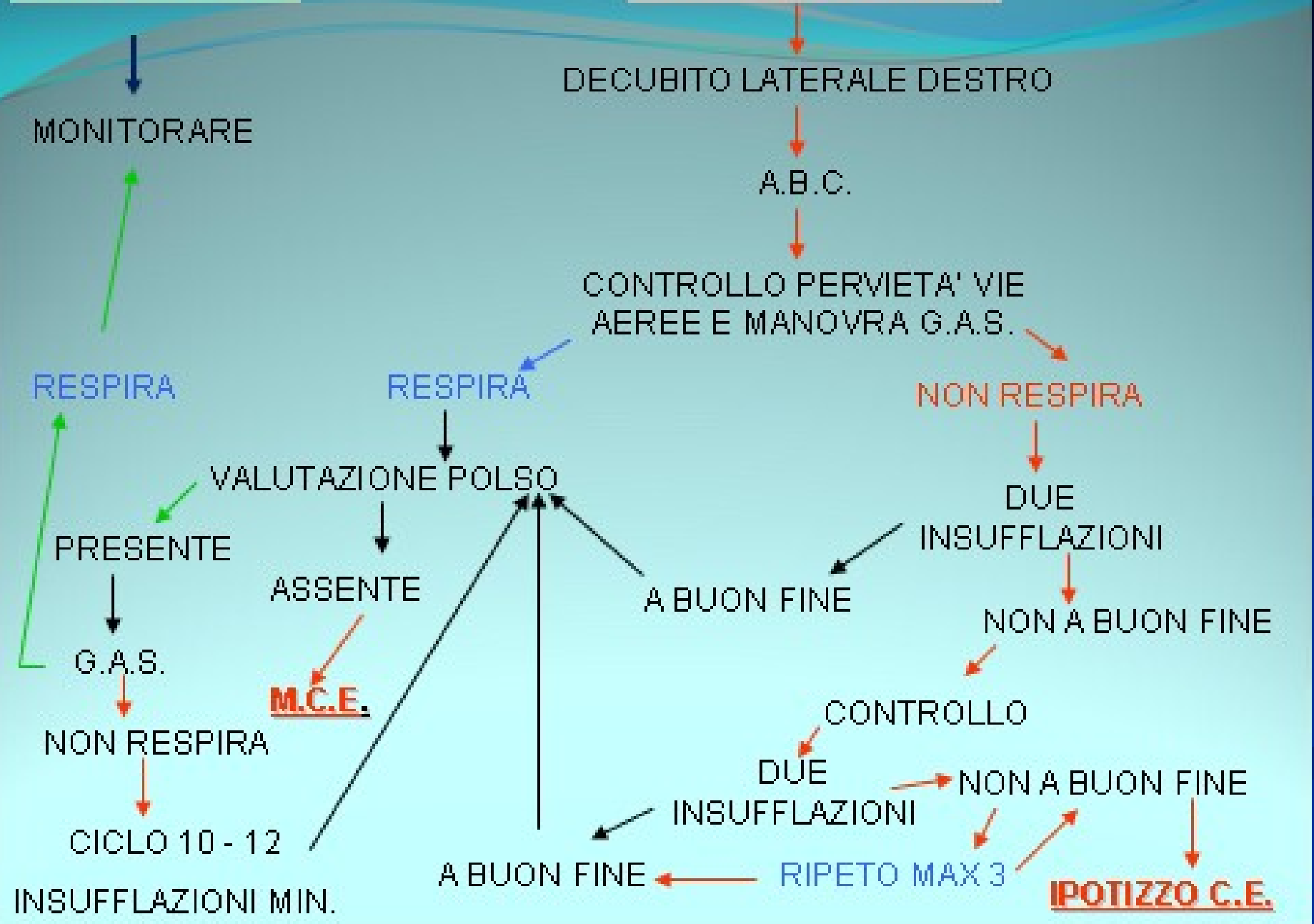



Grazie

Per l'attenzione